BACQUEVILLE EN CAUX

Bulletin d'information et de communication

Janvier 2017 **Bulletin n°12**

SOMMAIRE

	Page
FETES ET MANIFESTATIONS	2
MOT DU MAIRE	3
VIE COMMUNALE	
Conseil municipal du 3 Octobre	4
Conseil municipal du 7 Novembre	4
Conseil municipal du 12 Décembre	6
L'assainissement	6
Le jumelage	7
ARTISANAT, COMMERCE, INDUSTRIE, SERVICES	7
LES MANIFESTATIONS	8 et 9
VIE PRATIQUE	10 et 11
ETAT CIVIL	11
LE SITE INTERNET DE LA COMMUNE	12

Les fêtes et manifestions à venir

Informations également disponibles dans la page « **AGENDA** » sur le site Internet : Bacqueville-en-caux.fr

JANVIER

7: Concours de dominos de l'USBP.

10: Gouter du club des anciens.

10 : Tirage des prix de la quinzaine.

13 :Vœux du Maire et remise des prix des maisons fleuries.

14: Repas de Team auto poursuites.

20: Galette des rois de l'AMCB.

21: Repas du judo.

28 : Repas de la boule Bacquevillaise

29 : concert du Kung Fu

FEVRIER

4 et 5 : Exposition de miniatures au profit du Téléthon.

11 Concours de dominos du comité des fêtes.

14 : Goûter du club des anciens.

19 : Loto de l'USBP.

25 : Réunion des anciens combattants.

26 : Sortie du Comité des fêtes au salon de l'agriculture.

MARS

14 : Goûter du club des anciens.

16 : Chasse aux oeufs du Comité des Fêtes.

18 : Repas de l'AMCB

19 : Loto Nueva Vida

26 : Foire à tout du Jumelage.

AVRIL

2 : Loto du comité des fêtes. 11 : Goûter du club des anciens.

15 et 16 : Vente échange du Comité des Fêtes. 17 : Foire à tout Team auto Poursuites 22 : Repas de l'USBP

Le mot du Maire

Madame, Monsieur

C'est toujours avec beaucoup de plaisir que je viens vous présenter mes meilleurs voeux et ceux de tout le conseil municipal pour cette année 2017, bonheur, santé, prospérité : des mots tout simples qui font tant de bien quand ils sont dits avec sincérité et qui nous rapprochent.

Bonheur, santé, prospérité que nous vous souhaitons à toutes et à tous, pour vous et tous ceux qui vous sont chers,

Bonheur de bien vivre à Bacqueville....

...En bonne santé grâce à une équipe de professionnels médicaux et paramédicaux soucieux du devenir de leur profession dans notre espace rural, à la fois attachant, mais un peu loin de leurs repères pour les jeunes diplômés sortant de leurs facs et habitués à un environnement plus urbain.

En effet nos professionnels de santé ont pris conscience que la relève se fera grâce à l'arrivée de jeunes praticiens attachés à une recherche de qualité de vie et de confort dans leur travail au quotidien. Ainsi Monsieur THIBOUS, pharmacien a approché la municipalité, pour demander à installer une structure neuve en plein centre bourg.

D'abord étonnés, les membres du conseil municipal ont demandé de quoi il était question et un peu interloqués ont pris connaissance du projet d'implanter un cabinet pluridisciplinaire dans l'espace situé entre la poste, le parc de jeux et la route de Pierreville. Ce Terrain communal qui pourrait faire l'objet d'un bail emphytéotique et donc rester propriété communale.

Après mûre réflexion, (la perspective de revitaliser notre centre ville) et différentes discutions avec les porteurs de projet, il y a eu des rencontres avec ces interlocuteurs, mais aussi avec les instances publiques qui nous épaulent dans le projet d'aménagement du centre bourg, de façon à ménager les atouts de la commune dans cette affaire et harmoniser les éventuelles constructions nouvelles avec les impératifs d'urbanisme moderne (gestion de cavités, gestion des eaux de ruissellement, accessibilité aux personnes à mobilité réduite, stationnement, circulation des piétons, des poussettes et des cyclistes..., toilettes publiques....).

Cet évènement dans notre espace public ne doit pas nous faire oublier les autres chantiers en route ou terminés (sécurisation du captage de l'eau, station d'épuration, approbation du PLU)...des changements dans la délégation de service public de l'assainissement...des futurs compteurs d'eau télé-relevés, la naissance de la communauté des communes.....

Tout ceci pour favoriser le devenir de Bacqueville et des Bacquevillais.

Bonne et heureuse année à toutes et à tous.

Etienne DELARUE

INVITATION :

Le Maire et le Conseil Municipal auront le plaisir de vous présenter leurs vœux le vendredi 13 Janvier 2017 à 19h, salle des fêtes.

LA VIE COMMUNALE

LE CONSEIL MUNICIPAL

Réunion du 3 Octobre 2016 :

Urbanisme :

- Centre Bourg : Les relevés topographiques ont été fait pour étendre l'aménagement jusqu'à la rue St Léonard.

- PLU : L'enquête publique aura lieu du 17 Octobre au 16 Novembre.

Travaux :

- Vestiaires du stade : Des devis, d'une entreprise, sont arrivés pour le remplacement de la chaudière, de l'alimentation générale et de la pose d'un adoucisseur.

- Rénovation des toilettes et du hall de la mairie : Un devis est arrivé pour la peinture et un autre pour les vitres.

- Dossier adap'té : Des propositions concernant les premiers aménagements ont été faites. Ils débuteront par le nouveau cimetière.

- Cuve à fioul du presbytère : Son changement est programmé pour le mercredi 5 Octobre.

- Gravillonnage de l'entrée du haras : Il a été fait, mais deux couches ont été nécessaires.

- Parking de la poste : Un léger affaissement doit être comblé par de l'enrobé.

Finances :

- Renégociation du prêt de la commune : Son taux est ramené à 1.53%, avec maintien de la durée initiale, soit fin des échéances en 2027.

- Subventions :

* Une demande émanant de l'association sportive du collège de Bacqueville va être transmise au syndicat du Collège.

* L'AMCB nous remercie de celle qui lui a été versée.

- Dissolution de l'association foncière de Bacqueville : Le solde des parts sociales, 165,96€, va être versé sur le compte de la commune.

Divers :

- Numéric' action : Cette démarche vise à permettre l'accès internet à un plus grand nombre des personnes. Dans cet objectif un ordinateur est à disposition du public à la bibliothèque.

Concernant l'intercommunalité

- Tickets sports 2016/2017 : Le conseil donne son accord pour que les activités suivantes aient lieu à Bacqueville :

* Foot, Gymnastique, du 24 au 28 Octobre 2016.

* Hand, Jeux du patrimoine, du 13 au 24 février 2017.

* Volley, tir à l'arc, activités équestres du 10 au 21 avril 2017

Réunion du 7 Octobre 2016 :

Urbanisme :

- Station d'épuration : Une réunion est prévue le 22 Novembre afin de lever des réserves et faire le point sur son fonctionnement.

- Contrat d'affermage eau et assainissement

* Bilan de fin de contrat : Pour l'eau Véolia devra réaliser quelques travaux, et fournir une pompe au cas où il ne serait pas retenu dans le cadre du nouvel appel d'offres.

* Futur contrat : Trois candidats seront auditionnés le 9 Novembre par la Commission Délégation de Services Publics.

- Cadastre : Le pays dieppois met à disposition de la commune son logiciel de consultation en ligne.

Travaux :

- Club house du tennis/salle pour activités périscolaires : Le devis d'En Act Architecture pour l'élaboration d'une demande de permis de construire est accepté.

- Maison médicale : Un investisseur privé souhaite faire construire une maison médicale sur la place, à proximité de la poste. Le conseil y est favorable, sous réserve d'étude de sol (prise en charge par l'investisseur) et de compatibilité avec le projet d'aménagement du Centre Bourg.

- Logement du haras : Le devis reçu pour le changement d'une baie vitrée semblant exagéré, une demande va être faite auprès d'un fournisseur concurrent.

- Cavée des Hauts de Beautot : Les travaux sont terminés. Le coût total des travaux a été de 47330€, mais compte tenu des subventions de l'état et du Département, d'une participation de la commune de Lammerville, puis du remboursement prévu de TVA, il ne restera à la charge de Bacqueville que 8775€.

- Arbres à ébrancher et chemin à caillouter : La demande émane d'un exploitant qui doit sortir ses betteraves sous 48 h. Pour les arbres un courrier va être adressé par la mairie à leur propriétaire et pour le cailloux rien ne peut être envisagé avec un délai aussi restreint.

Finances :

- Contribution au SDIS: Elle est réajustée afin de tenir compte des évolutions de population des différentes communes. Elle était pour Bacqueville de 27 998€ en 2016 et sera de 29118€ en 2017.

- CCAS: La nouvelle règlementation du travail applicable aux aides ménagères et auxiliaires de vie (Forfait minimal d'ho-

raire au contrat, temps de déplacement entre chaque bénéficiaire considéré comme travaillé, versement d'indemnités kilométriques, majoration des heures du dimanche), rend son équilibre financier précaire.

Foires, marchés, loisir et culture :

- Rallye de Dieppe : Ses organisateurs envisagent de faire passer l'épreuve de Mai 2017 à Bacqueville.

- Salon du Mariage : L'union commerciale demande l'autorisation de l'organiser à Bacqueville, salle des fêtes, les 14 et 15 Octobre 2017.

Scrapbooking : Cette activité aura lieu à la salle de Pierreville le jeudi de 14h à 16h30.

- Fête foraine : Tout se passe bien, l'installation s'est faite sans anicroches.

Réorganisation du conseil municipal :

* Les adjoints : Ils seront à trois compte tenu de la démission de Pascal HELUIN, qui reste cependant conseiller municipal.

*Les commissions : Compte tenu de la diminution du nombre d'adjoints elles sont réorganisées.

La commission :

 Foires marchés loisirs et culture est confiée à Jean-Joseph CARPENTIER.

 Travaux, voiries cimetières à Stéphane MASSE, qui conserve l'Urbanisme.

 Logement à Aline MOREL qui conserve les sports.

 Les finances à Jean-Marie ADAM, qui conserve le bulletin municipal et internet.

 Travaux bâtiments est conservée par Cyril DELESQUE.

 Cadre de vie, fleurissement, jumelage est conservée par Jacqueline LORPHELIN.

* Les indemnisations :

Les conseillers municipaux, non adjoints, responsables de commissions, soit Jean-Joseph CARPENTIER, Cyril DELESQUE et Jean-Marie ADAM se partageront l'indemnité de l'adjoint démissionnaire. Ils percevront mensuellement chacun 157,56 €.

Divers :

- Service incendie : Le lieutenant colonel Jean-Marc PARIS quitte la Seine-Maritime au 15 Novembre 2016, pour prendre une affectation dans la Marne.

- Cartes d'Identité et Passeports : A compter de Mars 2017 ils seront délivrés à la mairie de Bacqueville pour l'ensemble du territoire.

- Site internet de la commune : Deux entreprises Bacquevillaises se sont proposées de le refaire. Après examen des candidatures la mieux disante a été retenue au coût de 896 €.

- Logement : Des candidats ont été présentés à Sodineuf pour les 11 Résidence Scharnebeck et 1 Résidence des prés.

Réunion du 12 décembre 2016 :

Urbanisme :

- Plan Local d'Urbanisme : Il est approuvé à l'unanimité après que l'ancienne carte Communale ait été abrogée.

- Maison médicale : Le conseil valide le principe d'implantation d'une maison médicale sur le terrain enherbé situé à proximité de la poste. Ce terrain sera mis à disposition du porteur du projet par un bail emphytéotique 99 ans.

- Station d'épuration : Les installations fonctionnent très bien en régime normal, mais il y a quelques soucis avec des arrivées sporadiques de produit polluant semblant provenir de dépotages sauvages.

Travaux :

- Club House du tennis : Le projet initial de construction par les employés municipaux est mis de coté, compte tenu qu'il est envisagé d'y adjoindre des locaux pour l'association Animôme, les activités périscolaires et le cas échéant une salle des fêtes. Ce « tir groupé » permettrait de mutualiser les sanitaires, au global d'être moins couteux et d'obtenir des subventions. Un architecte est chargé de chiffrer l'ensemble afin que le conseil se prononce sur une option.

- Rue du Varvot : Les études concernant sa réhabilitation sont en cours et les travaux prévus pour 2017.

- Effacement des lignes électriques : Le chemin de l'Eglise, la rue du Tilleul et l'Impasse DE la Fontaine seront réalisés entre le 15 Mars et la fin Juillet 2017 (des déviations de routes sont à prévoir).

- Assainissement de la salle de musculation : Le devis de l'entreprise BOULARD étant accepté les travaux vont se faire.

- Quai du bus place du général de Gaulle : Les travaux sont suspendus en vue d'une harmonisation avec l'aménagement du centre Bourg.

- Extension du Columbarium : Un second devis est demandé pour comparaison avec celui reçu.

- Tour d'arrivée de l'hippodrome : Sa rénovation est demandée par le Président de la société des courses.

- Eclairage public de la rue du Président Coty : Une réfection totale de l'alimentation électrique est prévue dans cette rue, mais seulement à partir de Juin 2017 (programme SDE).

- Nettoyage voirie : Il sera fait le 26 02 2017 sur l'ensemble de la commune par la SNC Varenne et Scie.

- Réfection des trottoirs : Ceux de la route Neuve et de la rue du Dr Bourgois sont envisagés pour 2017.

- Règlement des cimetières : La réservation d'un emplacement entraînera l'obli-

gation d'implantation d'un caveau ou d'un monument sous un mois.

Finances :

- CCAS : Afin d'équilibrer ses comptes, Il augmente au 1er Janvier 2017 la participation demandée aux bénéficiaires d'aides ménagères/auxiliaires de vie de 2€ de l'heure.

- Point sur l'utilisation du Budget au 30 Novembre : Les dépenses sont inférieures aux prévisions de 132 000€, mais les recettes aussi et de 156 000€.

- Terrains constructibles : Leur valeur locative sera majorée de 0,50€ par m2, ce qui entraînera une hausse significa-tion de leur taxe foncière (effet du 1er janvier 2018). Les propriétaires concernés seront prévenus par courrier.

Prime annuelle du personnel : Son versement (300€ brut pour les titulaires et 100€ pour les contractuels) est différé, dans l'attente de la réalisation des fiches de postes et d'une amélioration dans le respect du matériel (poste budgété à 6000€ et dèja à 16000€ en réalisation au 30 nov).

Divers :

- Rallye de Dieppe : Il sera de retour à Bacqueville le 13 Mai 2017, mais sans que la commune soit lieu départ.

- Sapeurs Pompiers : Le capitaine JOUXTEL est nommé chef de corps de la caserne de Bacqueville.

- Marché du Mercredi : Tout exposant habituel absent à 8h30 verra son emplacement attribué à un éventuel étalant occasionnel.

Concernant l'intercommunalité :

- Rapport annuel sur l'élimination des déchets : Au sein de la CCSV nous avons produit en 2015, par habitant, 648 kg d'ordures ménagères. Nous sommes au dessus de la moyenne nationale qui est de 610 kg.

- SPANC (Service Public d'Assainissement Non Collectif) de la Vallée de la Saane : 200 installations ont été contrôlées ou mises en conformité en 2015.

- Sivos des écoles primaires : La construction de la 4ème classe est commencée et devrait s'achever en avril 2017.

- Communauté de communes : Les 4 représentants Bacquevillais qui siègeront à la nouvelle communauté de communes sont élus. Il s'agit de Etienne DELARUE, Aurélie BEAUDOIN, Stéphane MASSE et Aline MOREL.

L'ASSAINISSEMENT

Il peut être collectif avec les stations d'épuration ou non collectif avec le SPANC

L'assainissement collectif :

Il est assuré par les stations d'épuration de Bacqueville et de Pierreville. Celle de Bacqueville vient d'être reconstruite et répond aux dernières normes environnementales. Toutefois tout à l'égout ne veux pas dire avale tout.

Les lingettes et protections féminines ne doivent pas être jetées dans vos toilettes. D'une part elles risquent de les boucher et d'autre part elles perturbent le fonctionnement des stations d'épuration.

Le tri sélectif n'existe pas encore pour les lingettes. Elles doivent être jetées dans votre poubelle.

L'assainissement non collectif :

Il est communément appelé le SPANC (Service Public d'Assainissement Non Collectif). Il s'adresse aux habitations éloignées du réseau d'assainissement collectif. La plupart des Bacquevillais concernés dépendent du Syndicat mixte d'alimentation en eau potable et d'assainissement de la Vallée de la Sâane. Le rôle du spanc est de contrôler les installations, les réhabiliter, puis les entretenir.

Le contrôle :

Il est assuré par un technicien et permet de classer les installations selon leur impact sur l'environnement. L'avis du SPANC est désormais obligatoire lors d'un dépôt de permis de construire. Lors de l'exécution des travaux, avant rebouchage, le technicien devra être contacté afin qu'il s'assure de la conformité de la réalisation. Sa 1ère visite est gratuite, mais en cas de non-conformité en nécessitant une seconde elle est facturée 70€.

La réhabilitation :

Si un dispositif est jugé polluant lors du contrôle le propriétaire peut demander au syndicat de l'inscrire dans un programme de travaux, ce qui lui permettra de bénéficier de subventions (de l'agence de l'eau et éventuellement du Département).

L'entretien : Il est assuré par le syndicat lorsque la réhabilitation a été faite sous sa maîtrise d'ouvrage.

LES COUTS :

- Redevance contrôle : 40€ annuels. Elle est due par tous les usagers relevant du SPANC.

- Redevance entretien : 1€ TTC par m3 consommé. Elle est facturée à tous les usagers ayant bénéficié de la réhabilitation sous la maîtrise d'ouvrage du syndicat.

Dans le cadre de la réhabilitation :

- Etude : 155€ si suivie de travaux et 308€ si non suivie.

- Travaux : Subventionnés environ à 20% du coût TTC (si non dépassement des plafonds du financeur).

LE JUMELAGE

42ème RECEPTION DES SCHARNEBECKOIS

Une délégation de SCHARNEBECK composée de 51 personnes a séjourné à BACQUEVILLE du 1er au 4 Octobre dernier. L'arrivée a été retardée à 16h30 au lieu de 10h en raison d'une panne du Bus.

Dès leur arrivée, les hôtes ont été reçus à la Mairie par le Maire Etienne DELARUE accompagné par plusieurs membres du Conseil Municipal ainsi que par le Comité de Jumelage qui avait organisé le programme du séjour.

Le Comité de Jumelage remercie les 27 familles d'accueil pour l'hébergement des Scharnebeckois.

Le traditionnel repas en commun a eu lieu le Dimanche midi dans une ambiance toujours très conviviale. Quant à l'excursion du Lundi, elle emmenait le groupe vers Le Havre pour une visite commentée très intéressante de la ville, suivie l'après-midi des « Jardins suspendus », puis, sur la route du retour ETRETAT. Le Mardi matin sonnait déjà l'heure du départ avec de merveilleux souvenirs.

Les retrouvailles 2017 auront lieu à SCHARNEBECK du 24 au 28 Mai et à BACQUEVILLE du 30 Septembre au 3 Octobre.

LES JEUNES, LA PERENNITE DU JUMELAGE

Une soirée spécifique avait été mise sur pied le samedi soir afin que les jeunes Français et Allemands se retrouvent ensemble.

ARTISANAT, COMMERCE, INDUSTRIE, SERVICES

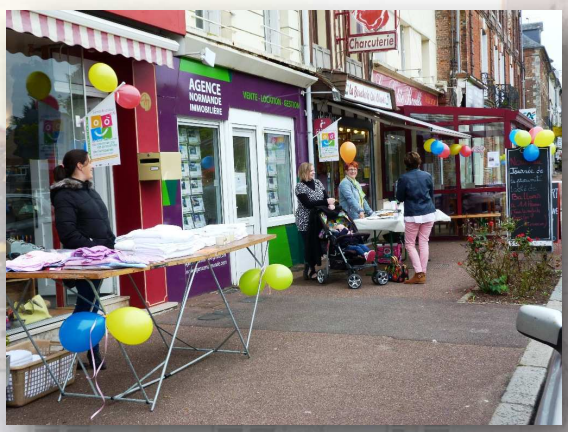

LA JOURNEE DE LA PROXIMITE

C'était le samedi 8 octobre. Dès 9 heures un animateur, Quentin LEMAITRE, mettait l'ambiance. Des offres promotionnelles étaient faites chez les commerçants participant à cette opération. Sur les trottoirs, cafés, crêpes et viennoiseries étaient offerts au public venu en nombre.

En fin de matinée un lâcher de ballons effectué par les enfants a eu lieu devant la mairie.

Félicitations aux organisateurs de cette manifestation notamment à la présidente de l'union commerciale, Isabelle PREVOST.

L'OPERATION NOEL

Elle est en cours en ce moment ou nous mettons sous presse et se déroule bien.

Chaque semaine des tirages de bons d'achat de 50€ ont eu lieu.

Le tirage final des lots plus importants (20 bons d'achat de 200€) est prévu à la salle des fêtes de Bacqueville le mardi 10 janvier à 18 heures.

Ce sera l'occasion pour les commerçants de partager la galette des rois avec les présents.

Un dispositif au service des commerçants

La Chambre de Commerce et d'Industrie Seine Mer Normandie met à leur service un nouveau dispositif de prévention qui permet de les informer par SMS de faits délictueux venant de se produire dans un commerce situé à leur proximité.

L'adhésion est gratuite pour les commerçants inscrits à la CCI et se fait en ligne.

Quelques manifestations

Organisées par la commune

Le repas des anciens

Ils étaient 140 à s'être retrouvés le Samedi 8 Octobre pour se remémorer les bons souvenirs du passé.

Ils ont pu apprécier la qualité du repas préparé par les commerçants locaux et servi par les bénévoles du CCAS.

Notre nouveau prêtre, l'Abbé MEAUME avait aussi répondu positivement à l'invitation. Présenté à l'assistance par Monsieur le Maire au début de repas, il est allé saluer individuellement chacun des convives en fin d'après midi.

Chantal COTTEREAU Conseillère Départementale a également honoré les anciens de sa présence.

Le marche de noel

C'était le 10 décembre et la journée fut réussie. Il y a eu 42 exposants, dont 9 associations. La venue du père Noël a été un succès pour les enfants qui ont eu la possibilité de se faire prendre en photo avec lui. Il a été accompagné de jolis chants de Noël interprétés par la clé des Chants, Christiane LERCIER, Gilbert ROGER, et Sandrine SAFFRAY. La sonorisation était assurée par Nicolas SAFFRAY.

Jean-Joseph CARPENTIER remercie tous les membres de la commission foire et marchés, ceux du conseil et les autres bénévoles pour leur aide.

Il remercie également les employés communaux pour le montage et démontage des stands, la décoration, ainsi que pour leur disponibilité.

Il lance aussi un appel aux bénévoles qui souhaiteraient intégrer sa commission. Contact 06 75 95 06 68.

Organisées par les associations

Loto du Tennis Club

Encore cette année il a été un succès

200 joueurs ont pu, en se serrant les coudes, entrer dans la salle des fêtes. Si les organisateurs avaient pu les ranger comme des harengs ils en auraient mis 70 de plus qui ont été refoulés faute de place.

La doyenne de la soirée, Yvonne LECLERC, Thil Mannevillaise âgée de 90 ans n'a pas hésité à affronter la foule pour défendre ses chances.

Guy BROCHET le dévoué Président de l'association était au micro pour annoncer les numéros sortis au hasard par Pierre GLATIGNY.

Loto du comite des fêtes

Il n'a pas fait de mécontents devant la porte, puisque tous les joueurs qui se sont présentés ont pu entrer. Il y avait quand même 200 participants dans la salle, tous assidus en silence pour écouter les numéros sortis au hasard par Quentin LEMAITRE et annoncés par Marie-Claude CHANDELIER.

Le très actif Président du Comité des Fêtes Daniel DILARD s'était intégré aux joueurs, ce qui lui permettait de souffler un peu en compagnie de son épouse.

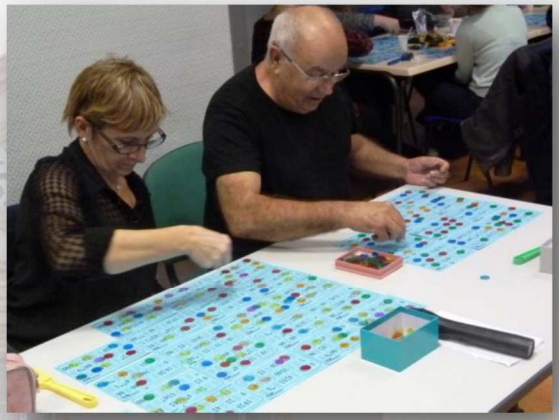

Les Anciens Combattants

Ils ont, comme chaque année, commémoré la fin de la guerre 1914/1918.

Une messe a été célébrée en l'église de Bacqueville par l'abbé MEAUME, suivie d'un regroupement devant le monument aux morts avec dépôt de gerbes, allocutions du fidèle Président de l'association, Yves LECLERC, et de Monsieur le Maire, puis lecture par les élèves des écoles primaires des noms des victimes des différentes guerres inscrits sur le monument.

Repas des amis du Telethon

Il est un incontournable des nombreuses actions déployées par les bénévoles de l'association qui se dévouent chaque année pour recueillir des fonds au profit de personnes, surtout d'enfants, non gâtés pour leur santé.

Cette année encore 140 convives se sont associées à ce repas et ont dégusté, en musique, dans une salle décorée au thème du Maroc, une excellente tagine.

La dernière action 2016 de l'association a été sa participation au marché de Noël, au cours duquel il a été procédé au tirage de la tombola. Le premier lot une wonderbox offerte par les cars DENIS, a été attribué au numéro 19 suivi des 541-703-361-869-905-987-1070-707-461-1144-506-751-172-726-902-908-687-701-93.

VIE PRATIQUE

DES CHIFFRES QUI PEUVENT ÊTRE UTILES

Dans l'exercice d'une activité :

L'emplacement pour :

- Camions d'outillage ou cirques : 25€/j
- Marchands ambulants, tapis, matelas : 0.61€ le ml/j
- Industriels forains : 0.28 le m²/j
- Occupation du domaine public : 0.26 le m²/j

Pour vous réunir :

Salle des fêtes de Bacqueville :

- Une journée (vaisselle comprise) : 255 €
- Un week-end (vaisselle comprise) : 342 €
- Un vin d'honneur, sans verres : 64 €
- Un vin d'honneur, avec verres : 87 €

Salle des réunions de Pierreville (midi seulement) :

- Le samedi ou le dimanche : 127 €
- En semaine, sans verres : 64 €
- En semaine, avec verres : 87 €

Salle de réunions de la mairie ou du Conseil :

- La journée : 58 €

En prévision de moments plus difficiles :

Concession :

- Pour une personne : 195 € pour 30 ans et 347 € pour 50 ans.
- Par personne sup : 59 € pour 30 ans et 104 € pour 50 ans.
- Columbarium pour 50 ans : 1114 €
- Dispersion des cendres : 32 €
- Cavurne : 195 € pour 30 ans et 347 € pour 50 ans.

Pour vous détendre :

La bibliothèque: :

- 23€ par famille par année

Le tri sélectif :

Votre attention n'a peut-être pas été attirée par l'information faite par la communauté de communes, mais il y a du nouveau.

Dorénavant vous pouvez déposer dans le container de couleur jaune les pots de yaourts, barquettes, emballages, tubes de dentifrices, boites à oeufs, etc.

Cela vous permettra d'alléger votre poubelle et de contribuer à la protection de l'environnement grâce au recyclage des produits triés.

Si vous avez un doute, une question sur le tri vous pouvez contacter

le 02 35 85 46 69 ou conseillerdutri@cc-saaneetvienne.fr

Le démarchage téléphonique :

Vous en avez marre qu'on vous appelle à toute heure pour vous proposer de changer vos fenêtres, de vous prédire l'avenir, de vous promettre des économies d'énergie, etc.

Vous pouvez maintenant y mettre obstacle. Le gouvernement a mis en place le site bloctel.gouv.fr

Il suffit de vous y inscrire pour interdire aux entreprises de vous appeler. L'inscription se fait sur **http://www.bloctel.gouv.fr** et est valable trois ans.

Sur ce site, gratuit, il est également possible de dénoncer les entreprises qui vous appellent malgré votre inscription ce qui permet à la DGCCRF de sanctionner les cas abusifs (risque de 75000€ d'amende).

Si vous n'avez pas internet vous pouvez demander à un membre de votre famille ou à un ami de le faire pour vous depuis son ordinateur.

ETAT-CIVIL

MARIAGES

- Le 24 Septembre, Catherine BELHACHE et Jean-Bernard BACHELET.

Tous nos vœux de bonheurs aux nouveaux époux

NAISSANCES

- Le 22 août, Emma FEUGUEUR.

- Le 15 Octobre, Lohys BICHON.

Félicitations aux parents et prospérité aux bébés

DECES

- Le 15 octobre, Marie-Françoise PRUVOST.

- Le 29 Octobre, Marcelle CAUCHOIS.

- Le 22 Novembre, Joël BOUTRY.

Nous adressons nos sincères condoléances à leurs proches.

BULLETIN MUNICIPAL

Associations, pour parution dans notre prochain numéro, pensez à nous communiquer avant le 15 Mars 2017 vos dates de manifestations du 2ème trimestre 2017, ou autres informations à faire paraître, par mail à l'adresse webbulletin@bacqueville-en-caux.fr

Les membres de la commission bulletin vous remercient par avance de votre lecture, vous présentent leurs meilleurs vœux pour 2017 et restent à votre écoute.

-Par téléphone : **Jean-Marie Adam** (06 87 89 01 28) **Christian BARNABÉ** (06 08 64 66 26)

Thérèse MAHIEU (06 59 07 11 18) **Julien DELAUNAY** (07 71 80 90 66)

-Par courriel: **webbulletin@bacqueville-en-caux.fr**

Prochain Bulletin : Avril 2017

Le nouveau site internet de la commune

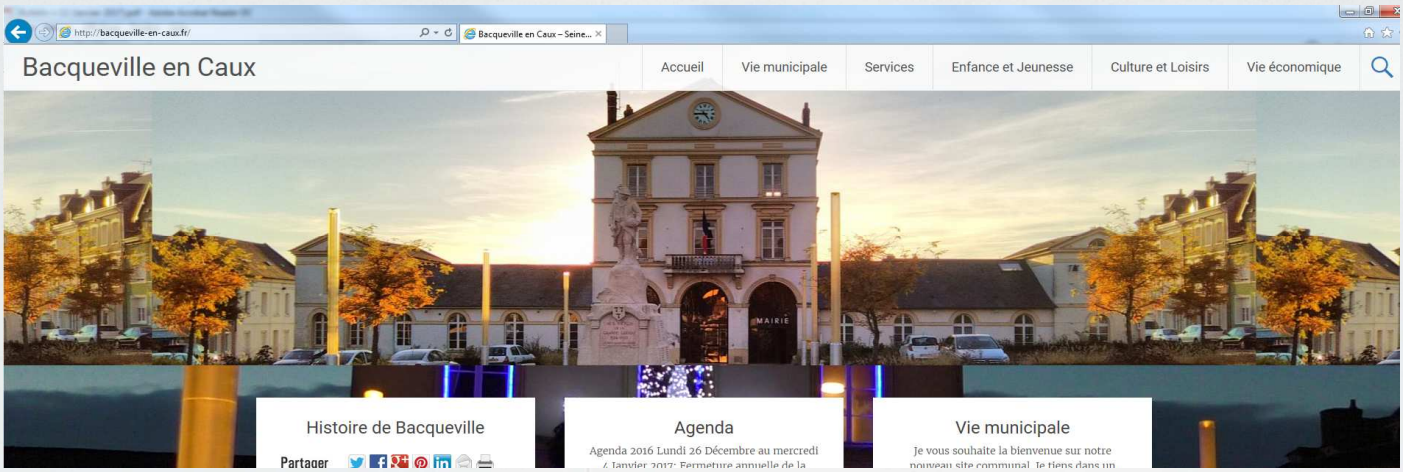

Il se dénomme bacqueville-en-caux.fr

Vous pouvez des maintenant y accéder.

Toutes les pages ne sont pas encore remplies mais cela va se faire progressivement.

L'adresse mail **webbulletin@bacqueville-en-caux.fr** a été créée pour permettre aux personnes qui le souhaitent de l'enrichir :

- Les associations pour se faire connaître, informer des dates de leurs fêtes et manifestations, donner un compte rendu avec photos de ce qui s'est passé, communiquer leur éventuel site internet. Sous conditions et avec notre partenaire il sera aussi possible de faire des réservations et paiement en ligne pour vos manifestations (repas, bal, foire à tout,…).

- Les commerçants, artisans, industriels, professions libérales, etc., qui souhaitent se faire connaître, et pour ceux que nous avons déjà enregistrés nous communiquer adresses, jours et horaires d'ouverture, numéros de téléphone, adresse d'un éventuel site internet.

- Toutes personnes qui ont des informations intéressant les Bacquevillais à faire passer.

Tous les Bacquevillais qui le souhaitent peuvent aussi :

- Mettre un commentaire personnel sur une parution (en s'identifiant).

- Faire suivre des informations à leurs amis sur les réseaux sociaux

- S'inscrire sur le site afin d'être informés en temps réel sur leur ordinateur de nouveautés communales.

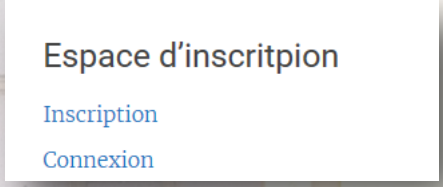

Une page sera consacré à vous aider à vous inscrire et à naviguer sur le site.

Sur le site, vous trouverez les informations suivantes :

Accueil

La commune

Actualités

Agenda

Bulletin municipal

Contacts

Vie municipale

Vos élus

Conseil municipal

Infos pratiques

Plan de Bacqueville

Marchés Publics

Services

Environnement

CCAS

Les services médicaux

Les numéros d'urgence

Enfance et Jeunesse

Garderie

Restauration scolaire

L'éducation

Les vacances scolaires

Culture et Loisirs

Associations

Bibliothèque

Histoire de Bacqueville

Séjours et hébergement

Vie économique

Artisans et commerçants

Industries

Le marché

Les emplois