BACQUEVILLE EN CAUX

Bulletin d'information et de communication

Au moins une bonne nouvelle, le printemps est là. Souhaitons qu'il chasse au plus vite COVID 19

Avril 2020 **Bulletin n°01**

SOMMAIRE

	Page
FETES ET MANIFESTATIONS	2
MOT DU MAIRE	3
VIE COMMUNALE	
Conseil municipal du 27 Janvier	4
Les élections municipale	4 et 5
Le travail des commissions	6
LA SANTE	7
La BIBLIOTHEQUE	8
LE JUMELAGE	8
ARTISANAT, COMMERCE, INDUSTRIE, SERVICES	8
LES ASSOCIATIONS	9 et 10
VIE PRATIQUE	11
ETAT CIVIL	12

Les fêtes et manifestions à venir

PLANNING DONNE AVEC LES RESERVES LIEES A LA CRISE SANITAIRE

MAI

Vendredi 8: - Foire agricole.

-Commémoration des Anciens Combattants.

Mardi 12: Goûter de l'amicale des aînés.

Vendredi 15 au mardi 19 : Exposition AMCB.

Dimanche 17: Foire à tout de l'AMCB.

Dimanche 24: Foire à tout du Judo.

Samedi 30 et dimanche 31: Tournoi de Pentecôte du Judo.

Dimanche 31: Concours de pétanque de la boule Bacquevillaise.

JUIN

Dimanche 7: Foire à tout de la Boule Bacquevillaise.

Mardi 9: Goûter de l'amicale des aînés.

Vendredi 12: Kermesse des Comètes.

Samedi 13: *Marché nocturne du Team auto poursuite.

* Cochon grillé de l'USBP.

Mardi 16 et mercredi 17: Représentation théâtrale des milles feux.

Dimanche 21: Concours de pétanque de la boule Bacquevillaise.

JUILLET

Jeudi 2 et vendredi 3: Voyage de l'amicale des aînés au Puys du Fou

Dimanche 12: Tournoi inter-quartier de l'USBP

Mardi14 : Recueillement au monument aux morts

Lundi 13 Feu d'artifice

Dimanche 19: Foire à tout de l'USBP

Le mot du Maire

Madame, Monsieur

CORONA !!! Exprimé par Jacques Chirac jadis, ça s'entendait comme quelque chose de sympathique...et rafraîchissant.

CORONA, associé à virus, ça ne fait plus rire personne, mais alors, pas du tout !! Une catastrophe planétaire qui pourrait faire autant de victimes que la grippe Espagnole du siècle dernier (1918/1919), entre 30 et 40 millions de morts !!!

Aujourd'hui, les informations vont très vite et se propagent encore plus rapidement que le virus, ce qui était loin d'être le cas il y a un siècle.

Actuellement (23 mars), en début de confinement, on ne sait plus quoi penser du devenir de la situation. Va-t-on être confinés deux semaines, trois semaines, quatre semaines, six semaines? Brouillard total, puisque les plus hautes instances politiques et scientifiques n'en savent rien non plus.

Sur le plan municipal, grâce à la participation des Bacquevillaises et des Bacquevillais et à leur choix, dix neuf conseillers municipaux ont été élus, seize sur la liste Ensemble bâtissons demain, et trois sur la liste Nouveau souffle.

Les quatre délégués communautaires sont élus sur la liste Ensemble bâtissons demain.

A ce stade, la suite logique, c'est l'élection par les conseillers municipaux, du maire et des adjoints, puis des délégués aux autres instances et la composition des commissions communales...Et là !! Le coronavirus vient tout gripper :

Deuxième tour des élections pour les communes qui n'ont pas réussi à élire la totalité des conseillers au premier tour, et pour nous (environ 30.000 communes sur 35.000) qui sommes « dans les clous », on doit attendre nos « petits copains » et à l'allure à laquelle on est parti, on n'est pas prêts d'en voir le bout semble-t-il.

Et tout cela pour CORONAVIRUS, une chose ? un être ? une poussière ? En tous cas l'infiniment petit qui vient nous dire que nous sommes, nous aussi bien petits dans ce monde étrange….

Mais, nous vaincrons !!! , parce que nous sommes les plus forts !!! Disait un homme politique Français de la 3ème république avant que les chars ennemis ne nous submergent !!!

Espérons que les élus de la 5ème république soient moins fanfarons et plus réalistes.

En tout état de cause, je viens au nom des nouveaux élus vous remercier sincèrement et chaleureusement et vous assurer que notre action sera comme par le passé, entièrement axée pour le développement de notre belle commune de Bacqueville en Caux et le bien-être de tous ses habitants .

Très chaleureusement
ETIENNE DELARUE

LA VIE COMMUNALE

Le conseil municipal

Réunion du 27 Janvier 2020

Urbanisme :

- Parcelle AB 42, à l'abandon rue de Verdun: N'ayant pas de propriétaire connu elle sera incorporée au domaine communal, si après six mois de publicité personne n'a réagi.

Travaux:

- Sécurité du collège: Monsieur le principal demande l'installation d'une barrière d'évacuation à proximité du skate-park et la mise en place d'un abribus à proche du parking dédié des autocars. Le conseil donne son accord ,tout en précisant que la réalisation dépend du département.

- Maison de santé: Une réunion en vue de l'aménagement de ses accès est programmée avec Carrefour contact, la direction des routes et le bureau d'études chargé du dossier.

- Entretien des routes: 8 balayages effectués par l'entreprise Halbourg sont programmés pour 2020.

- Vestiaire du tennis et local animômes:

* Une négociation sera lancée de gré à gré pour le lot menuiseries car les appels d'offres n'ont pas été concluants.

* Le coût à charge de la commune pour l'électrification des abords est prévu à 8659€.

- Effacement des réseaux rue du Château Maigret.: Les travaux ont pris un peu de retard en raison des intempéries, mais devraient débuter mi-mars.

- Sécurisation de la rue Etienne BOURGOIS: Afin d'éviter que les voitures se garent sur le trottoir des barrières seront installées entre les n° 18 et 24 .

- Logement 92 bis place du général de Gaulle: Une interdiction de stationner sera mise en place, afin d'en permettre l'accès à ses occupants.

- Route Neuve: Les trottoirs de la fraction située entre la place du Général de Gaulle et la rue du Clos de l'Aiglerie va être refaite avec du sable rouge .

Foire et marchés:

- Comité des fêtes: Président, secrétaire et trésorier ont déposé leur démission en mairie. Les documents comptables de l'association leurs ont été demandés pour vérification.

Logement:

- Ancienne gendarmerie: Un locataire va libérer son appartement. Des travaux de réhabilitation y seront réalisés par le personnel communal avant de le remettre en location.

Finances:

Fleurissement de la commune: Le devis d'une entreprise en vue de la mise en culture de micro plants s'élève à 4935€.

- Subvention: exceptionnelle: Une somme de 1000€ sera attribuée à l'USBP afin de lui permettre de financer directement l'emploi d'un jeune en contrat civique.

Divers :

- Garde d'enfants: Deux jeunes femmes souhaitant ouvrir une maison d'assistantes maternelles sont à la recherche d'un local.

- Courses hippiques de Dieppe: La date du samedi 29 août est proposée pour le prix de Bacqueville.

- Elections municipales: Des salles seront mises à dispositions de chaque liste, à raison d'une fois pour la salle des fêtes et de 3 fois pour les autres salles.

- Remerciement et félicitations: De la part de l'UCANF et de l'AMCB pour l'octroi des subventions, de particuliers pour la distributions des bons de Noël et félicitations des agents communaux pour la réalisation de la crèche devant la mairie.

.

Vous pouvez consulter les procès verbaux des réunions du conseil municipal sur www.bacqueville-en-caux.fr

Les élections municipales

Elles étaient prévues les 15 et 22 mars 2020.

Deux listes étaient en présence, l'une conduite par Etienne DELARUE , baptisée ENSEMBLE BATISSONS DEMAIN et l'autre par Antoine COMALADA nommée NOUVEAU SOUFFLE.

La campagne électorale des deux listes concurrentes a été digne et calme.

Seul le tour du 15 mars a suffi aux Bacquevillais pour élire une nouvelle équipe.

Sur 1370 inscrits 689 personnes ont accompli leur devoir civique, soit un taux de participation de 50,29%.

Le nombre de bulletins blancs et nuls a été relativement faible pour un scrutin par listes (38 au total).

C'est la liste ENSEMBLE BATISSONS DEMAIN qui est arrivée en tête avec 67,13% des suffrages exprimés devant NOUVEAU SOUFFLE avec 32,87%.

Compte tenu de la règle électorale ont obtenu :

- ENSEMBLE BATISSONS DEMAIN

*Au conseil municipal, 10 sièges au titre de la prime majoritaire (liste arrivée en tête), 5 au titre du quotient et 1 au titre de la plus forte moyenne, soit au total 16.

* Au conseil communautaire, 2 sièges au titre de la prime majoritaire (liste arrivée en tête) et 2 au titre de la plus forte moyenne, soit au total 4..

- NOUVEAU SOUFFLE

*Au conseil municipal, 2 sièges au titre du quotient et 1 au titre de la plus forte moyenne, soit au total 3 .

LES ELUS SONT :

AU CONSEIL MUNICIPAL

Etienne DELARUE, Aline MOREL, Jean-Marie ADAM, Fabienne BOUIC, Stéphane MASSE, Isabelle LEBLANC, Jean-Joseph CARPENTIER, Céline FIZET, Adrien VENIANT, Aurélie SIX, Mickaël FONTAINE, Glenda GILLOT, Nicolas CHANDELIER, Jessica DESBORDES, Julien CORUBLE, Angélique COISPEL, Antoine COMALADA, Isabelle RIOVALLAN, Gilles CHOPPIN.

AU CONSEIL COMMUNAUTAIRE

Etienne DELARUE, Aline MOREL , Stéphane MASSE, Isabelle LEBLANC.

Remerciements et félicitations aux Bacquevillaises et Bacquevillais qui se sont déplacés pour accomplir leur devoir civique dans un contexte tout à fait particulier et anxiogène.

Remerciements également aux personnes qui ont préparé les salles de vote, accueilli les votants dans un environnement sécurisé conforme aux prescriptions gouvernementales.

Félicitations aux élus.

La nouvelle équipe aurait déjà dû se mettre à l'ouvrage pour débuter la mise en application du programme proposé.

Malheureusement , compte tenu des mesures de confinement il n'en est rien.

Elle ne pourra prendre ses fonctions qu'après l'élection du maire dont la date à été différé à mi-mai, au plus tôt.

Souhaitons que d'ici cette date la crise sanitaire soit derrière nous.

LE TRAVAIL DES COMMISSIONS

TRAVAUX VOIERIE

Réfection des trottoirs route Neuve entre la place du Général de Gaulle et la rue du Clos de l'Aiglerie.

CADRE DE VIE

VERS UNE REEOUVERTURE DE LA GARE DE BACQUEVILLE

La gare de Bacqueville située sur la ligne Ouville la Rivière / Clères a été fermée dans les années 1950, compte tenu du développement de l'automobile.

Aujourd'hui c'est un retour en arrière lié aux enjeux environnementaux.

Nous devons réduire notre impact carbone, entre autres par le développement des transports en commun.

La réouverture de cette ligne de chemin de fer dont le réaménagement a déjà débuté sur le secteur d'Hermanville est une bonne opportunité.

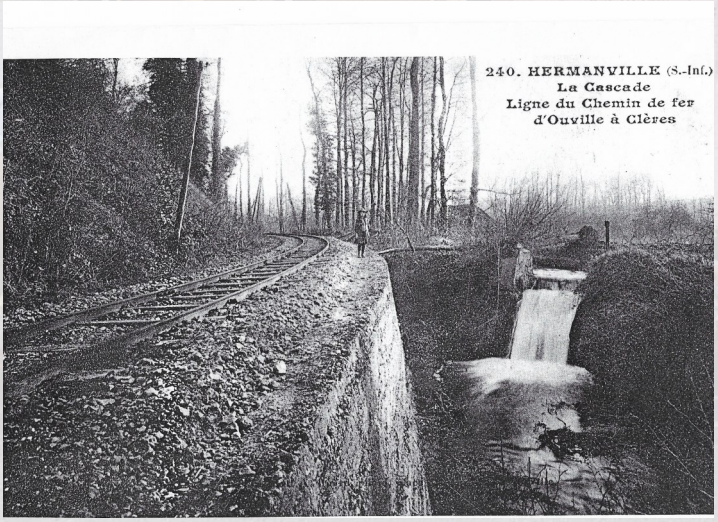

Le futur train ne polluera pas comme son illustre prédécesseur le tortillard, mais fonctionnera à l'énergie verte grâce à l'électricité produite par des roues à eau qui seront installées sur les chutes longeant son parcours.

Prendre le train à Bacqueville pour se rendre à Rouen ou Paris, qui peut rêver de mieux!

LA SANTE

LE CORONAVIRUS

La crise sanitaire que nous traversons avec le Covid-19 est la plus importante connue par la France depuis un siècle.
Au départ c'était en Chine, loin de chez nous et nous n'imaginions pas que l'épidémie arriverait aussi vite chez nous.
Les gestes préconisés pour préserver notre santé et celle de notre entourage étaient appliqués à la légère, ou pas du tout.
Le 11 mars 2020, l'Organisation Mondiale de la santé a annoncé l'alerte pandémique et déploré l'inaction des gouvernements pour combattre ce virus, très inquiète de ses niveaux de diffusion et de dangerosité.
En à peine trois mois, près de 120 000 cas de coronavirus se sont déclarés dans 110 pays, tuant plus de 6 000 personnes.
A partir de ce moment nous avons commencé à prendre l'alerte au sérieux.
Les États ont réagi distinctement, chacun à leur façon.
La France a pris des mesures graduelles, dont la dernière à l'heure où nous écrivons ces lignes est celle du confinement de la population pour 15 jours.
Souhaitons que cette durée soit suffisante.

Si ce n'est pas le cas respectez son prolongement. Respectez aussi les gestes préconisés pour préserver votre santé et celle de votre entourage :

- Se laver les mains très régulièrement.
- Tousser ou éternuer dans son coude ou dans un mouchoir.
- Saluer sans se serrer la main, arrêter les embrassades.
- Utiliser des mouchoirs à usage unique et les jeter

Sachez que l'absence de ces mesures en 1918 a contribué au chiffre dramatique de 40 millions de morts lors de la grippe Espagnole (article suivant).

LA GRIPPE ESPAGNOLE

Cette pandémie frappa l'Europe en 1918 et 1919 et fut la plus grave connue dans l'histoire.

Elle a été baptisée ainsi parce que l'Espagne, non concernée par le secret militaire, fut la première à en parler publiquement.

Apparue dans un contexte bien différent d'aujourd'hui elle provoqua la mort d'environ 40 millions de personnes dans le monde en deux ans

Elle se caractérisait par de la fièvre et un affaiblissement des défenses immunitaires. La plupart des victimes de la grippe mouraient de surinfection bactérienne au bout d'une dizaine de jours après les premiers symptômes grippaux, avec une mortalité 10 à 30 fois plus forte que la grippe saisonnière.

Rassurons-nous toutefois. **Si la prolifération de la grippe espagnole fut si forte à l'époque, c'est parce que les populations n'avaient pas conscience, contrairement à aujourd'hui des mesures d'hygiène et de précautions élémentaires à prendre : confinement, distanciation sociale, lavage des mains.**

Au plus fort de l'épidémie, à l'automne 1918, la réponse médicale a été complètement inadaptée : Manque de lits, de médicaments et surtout de personnel, les médecins, infirmiers et infirmières étant massivement mobilisés sur le front.

Les autorités militaires agissaient à l'aveuglette, laissant des malades en permission diffuser la grippe dans tout le pays, tout en faisant au mieux pour recenser les cas, grâce à une bureaucratie minutieuse et discrète, censure obligeait.
Il n'a pas été parlé beaucoup de cette pandémie dans la presse de l'époque à cause de la censure de guerre. De fait, la grippe espagnole n'est pas restée très présente dans les mémoires collectives, éclipsée par la mémoire très forte de la Première Guerre mondiale, qui fut dans les années et décennies suivantes largement célébrée.

LE JUMELAGE

En raison de la pandémie il a été contraint d'annuler sa foire à tout prévue Dimanche 22 Mars.

Il a aussi décidé d'annuler son voyage à Scharnebeck qui était prévu du 20 au 24 mai.

LA BIBLIOTHEQUE

UNE NOUVELLE CONTEUSE EST ARRIVEE

Carole DEVEAUD étant partie à la retraite, c'est Marianne COUSIN qui intervient maintenant dans le cadre des activités Bi-bithèque (animation pour les bébés accompagnés des parents ou des assistantes maternelles).

Pour sa deuxième intervention de l'année le jeudi 30 janvier, quatorze jeunes enfants étaient présents pour écouter ses histoires de création personnelle, dont "l'arbre magique".

ARTISANAT, COMMERCE, INDUSTRIE, SERVICES

REMISE DES PRIX DE L'OPERATION COMMERCIALE

L'Union Artisanale Commerciale et Industrielle de Bacqueville ayant mis en jeu une multitude de prix, c'est tout naturellement qu'il y avait foule à la salle des fêtes vendredi 17 janvier.

Ce sont Sophie VALKE présidente et Dorothée LEVILLAIN vice-présidente de l'association qui officiaient à la tribune, avec à leurs côtés les commerçants ayant contribué à la réussite de cette opération Noël.

La soirée a débuté par une tombola réservée aux enfants qui se sont vus offrir de nombreuses récompenses, après quoi chaque commerçant a remis personnellement les bons d'achat gagnés dans son magasin.

Les 13 personnes sélectionnées pour le tirage final ont ensuite été appelées à choisir une enveloppe dans laquelle était noté un lot allant de 50€ pour le plus petit à un vélo électrique pour le plus gros.

C'est Dorothée MASSE qui a eu la chance de prendre l'enveloppe du vélo électrique et Sylvie VARIN celle de 500€.

LES ASSOCIATIONS

LE COMITE DES FETES

Ce n'est pas parce qu'il avait prévu qu'il serait annulé en raison du conoravirus qu'il n'a pas encore communiqué le programme de ses manifestations 2020, mais du fait que son président, son trésorier et sa secrétaire ont démissionné.

Il n'y a pas eu d'assemblée générale de l'association, mais ces membres du bureau ont notifié leur décision directement au maire de la commune.

Des documents comptables ont été demandés aux intéressés sur le fonctionnement de la structure, à la suite de quoi des explications complémentaires leurs ont été réclamées.

Maintenant il faut reconstituer cette association. Une assemblée générale extraordinaire présidée par monsieur le maire aura lieu dès que les mesures de confinement seront levées.

Un article paraîtra dans la presse invitant toutes celles et tous ceux qui souhaitent s'investir dans l'animation de la commune à y assister.

CONCOURS DE DOMINOS DE L'USBP

La première manifestation 2020 d'une association Bacquevillaise a été un concours de dominos organisé par l'USBP

Le président de l'association Yannick LEVAVASSEUR était ravi d'accueillir 63 touilleux.

La rencontre se déroulait en 4 tours de 9 parties chaque.

La somme de 70€ était attribuée au 1er, 50€ au second, 40€ au 3ème et 20€ au 4ème.

C'est Eugène GUERET qui a remporté le 1er prix devant Pierre LECONTE, suivi de Rodolphe BARUBE puis d'Olivier CANTREL.

1ER CONCOURS 2020 DE LA BOULE BACQUEVILLAISE

La nouvelle présidente, Valérie GILLARD n'a pas perdu de temps pour se mettre au service de l'association.

Dès le 5 janvier, bravant les risques météorologiques liés à cette saison, elle mettait sur pied une rencontre au boulodrome de Bacqueville, par équipes constituées de 2 personnes.

Le temps s'étant montré clément 68 joueurs ont participé à cette rencontre.

LA CLE DES CHANTS EN CONCERT AU PROFIT DU TELETHON

C'est au temple de Luneray que la chorale dirigée par Muriel EMO DELESTRE s'est produite pour une nouvelle action de bienfaisance.

Une centaine de spectateurs a fait le déplacement pour venir écouter les 36 choristes présents.

REMISE DE LA COLLECTE 2019 DU TELETHON

C'est une somme de 13 300€ qui a été remise à Monsieur Jacky DEHAIS délégué départemental de l'AFM lundi 13 Janvier 2020.

Tous les bénévoles ayant contribué à réunir cette somme était présents et Gérard SAVOYE président de l'Association Bacquevillaise des amis du Téléthon n'a pas omis de les remercier.

Au cours de cette soirée a également eu lieu la remise des lots de la tombola organisée dans ce cadre et c'est Madame LUCE qui a emporté le 1er prix, un repas pour 2 personnes au restaurant de la Mère DUVAL.

REPAS SPECTACLE DE LA BOULE BACQUEVILLAISE

Samedi 26 janvier ANTHONY, sosie de Matt POKORA, avait répondu positivement à l'invitation de Valérie GILLARD présidente de la Boule Bacquevillaise, pour venir animer le repas organisé par l'association.
Quatre vingt treize convives étaient présents et ils n'ont pas été déçus par l'artiste.
Du début à la fin du repas, soit de 20 h à 1 h du matin il a été au micro pour imiter Matt POKORA, mais pas que lui.
Il a aussi repris des chants d'autres artistes, dont l'une d'un acteur local disparu depuis de nombreuses années, BOURVIL , avec sa célèbre salade de fruits.

DES CONCERTS A LA CHAPELLE DE L'EPIFAJ

Il y a eu au cours du trimestre écoulé le couple LAGO, des Auppegarais, BROKEN ARMS puis dernièrement BLUE CAKE

L'objectif de ces concerts à la chapelle de l'EPIFAJ est de créer de l'inclusion entre population Bacquevillaise et résidents du foyer de vie.
Préalablement au concert les artistes, qui viennent bénévolement, dînent avec les résidents du foyer de vie.

Ces concerts sont ouverts à tous et il y a généralement quelques habitants de la commune, mais en nombre clairsemé.

SOIREE DANSANTE DE L'AMICALE DES AINES

Ils étaient 80 jeunes anciens, danseurs ou simplement amateurs d'un bon couscous, à avoir accepté l'invitation de l'amicale présidée par Marie-Claude CHANDELIER.
C'est l'entreprise VALLOIS d'Auppegard, qui était chargée de la préparation du mets principal.
C'est Virginie et Philippe chanteurs et joueurs d'accordéon venus de Canteleu qui entre les plats ont incité à la danse.
Une vente de billets de tombola a également eu lieu afin d'améliorer la recette qui servira à financer les prochaines actions de l'association.
Tout le monde est reparti réjouit de sa soirée en rentrant tard dans la nuit sans remontrance des parents.

PLANNING DE RAMASSAGE DES ORDURES MENAGERES

	AVRIL	MAI	JUIN	JUILLET
Samedi		2		
Jeudi	2			
Vendredi	3			3
Samedi		9	6	
Jeudi			11	9
Vendredi	10	15	12	10
Vendredi	17	14		
Samedi	18	23		18
Jeudi				23
Vendredi	24	29	19	24
Jeudi	30	28	25	
Vendredi			26	31

Attention aux ramassages décalés
Bacs gris
du 17 au 18 avril
du 1er au 2 mai
du 8 au 9 mai
du 22 au 23 mai
du 5 au 6 juin
du 17 au 18 juillet
Bacs jaunes
du 16 au 17 avril

Pensez aussi au rappel de Terroir de Caux sur le tri

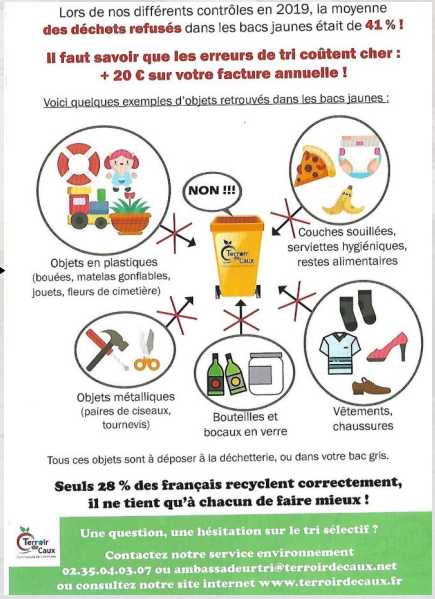

ETAT-CIVIL

MARIAGES

-

NAISSANCES

DECES

-

Les mesures de confinement ne nous ayant pas permis de récupérer ces informations, elles seront communiquées avec le bulletin de juillet.

Bulletin municipal

Associations, pour parution dans notre prochain numéro, pensez à nous communiquer avant le 15 juin vos dates de manifestations du 3ème trimestre 2020, ou autres informations à faire paraître, par mail à l'adresse webbulletin@bacqueville-en-caux.fr

Les membres de la commission, **Jean-Marie Adam** (06 87 89 01 28) ,**Christian BARNABÉ** (06 08 64 66 26) , **Thérèse MAHIEU** (06 59 07 11 18) et **Julien DELAUNAY** (09 86 16 92 72) vous remercient par avance de votre lecture et restent à votre écoute.

RAPPEL DES HORAIRES D'ACCUEIL

MAIRIE ET CCAS

Lundi	8h45 - 12h	13h30 – 18h
Mardi	8h45 - 12h	Fermé et pas de téléphone
Mercredi	8h45 - 12h	13h30 – 17h
Jeudi	8h45 - 12h	13h30 - 17h
Vendredi	8h45 - 12h	13h30 – 17h
Samedi	8h45 - 12h pour CI et passeports uniquement	

BIBLIOTHEQUE

Mardi	16h—18h	
Mercredi de	9h30—12 h	14h - 18h30
Jeudi	16h - 18h45	
Vendredi	Fermé	

Actuellement en raison de la crise sanitaire, mairie, CCAS et bibliothèque sont fermés.

En cas d'urgence vous pouvez joindre la mairie au 07.57.50.84.25 et le CCAS au 07 60 94 19 35